



Iscrizione Registro a stampa n. 1193 del 1/1/2003 Poste italiane spa Sped. In Abbonamento postale 70% DCB Trento - Tassa pagata-Taxe Percue

La **FINESTRA**

SEMESTRALE DI INFORMAZIONE
DELLA GENTE DI MEZZANA - Giugno 2012

su Mezzana

34





sommario

L'editoriale

8 Marzo - Intorno alla Donna 3

Dall'Amministrazione

Imposta municipale propria (IMUP):
la nuova imposta sugli immobili 4

Attualità

In ricordo delle suore 8
Stagione invernale al chiaro scuro 9
Festival: editoria, turismo e cultura a Terzolas 11
Concorso estate 2012: Cataste di legna in fiore 13
Mezzana il paese degli alberi di ghiaccio 14

Dalle Associazioni

Girotondo d'Inverno: i nuovi nati 19
Sporting Club Mezzana-Marilleva: sciare con il sorriso 22
Nuovo automezzo per i Vigili del Fuoco 23
Helianthus: le attività 24
Ginnastica Acrobatica Valle del Noce 27
Alpini 30
Mezzana Eventi, un anno di attività 31

Dalla Scuola

Progetto libri anno scolastico 2011-2012 33
Perché la Tegesmutter 35

La Poesia

Che strani 35

Editore

Comune di Mezzana

Direttore Responsabile

Marcello Liboni

Direttore di Redazione

Marta Longhi

Redazione

Barbetti Roberta
Gosetti Claudia
Pederghana Federica
Redolfi Antonella
Redolfi Claudio

Hanno collaborato a questo numero:

Servizio Tributi
Gestione Associata Biblioteche Val di Sole
Girotondo d' inverno
Gruppo Alpini Mezzana
Helianthus
A.S. Acrobatica Valle del Noce
Sporting Mezzana Marilleva
Mezzana Eventi
Corpo dei Vigili Volontari Mezzana
Dalla Torre Carlo
Assessorato all' Istruzione
Assessorato Cultura e Sport

Sede della Redazione:

Punto di Lettura
Via del Pressanach, 2
38020 Mezzana (TN)
mezzana@biblio.infotn.it
tel. 0463.757444

Impaginazione, grafica e stampa:

Tipolitografia STM
Ossana (TN)

Chi fosse interessato a scrivere un articolo per il prossimo numero può consegnare il materiale presso il Punto di Lettura **entro la fine di Ottobre 2012.**

Quando il coordinamento funziona, i risultati ci sono !

8 Marzo – Intorno alla Donna

Uno dei nei che sottolineiamo sempre di fronte ad eventi che si sovrappongono, iniziative duplicate, scoordinamento delle proposte a livello di Valle, è proprio quello della mancanza di un'unica regia. Così a fronte della dimensione dell'impegno, in termini di risorse umane così come economiche dedicate all'organizzazione, i risultati spesso appaiono del tutto deludenti se rapportati alle attese. La Gestione Associata delle Biblioteche della Valle di Sole, in collaborazione con ben 11 amministrazioni locali e la Comunità di Valle, lo scorso marzo è stata artefice di uno dei migliori risultati nati invece grazie al modo diametralmente opposto di ragionare. Lavoro di squadra, coordinamento delle proposte, ragionamento per l'elaborazione di un calendario unico, niente sovrapposizioni di date, nessuna duplicazione delle iniziative, condivisione di tutta una serie di spese, hanno permesso di elaborare un calendario unitario di ben 13 eventi attorno alla Giornata della Donna. Calendario che non

solo si è fatto notare (il depliant provinciale dedicato all'8 marzo ha riservato ampio spazio alle proposte della Valle di Sole) ma ha dato ragione agli organizzatori nella misura in cui alle iniziative la gente ha risposto in maniera superiore alle attese.

Questa, ne siamo certi, la miglior formula per quel processo di razionalizzazione a livello locale tanto auspicato in ogni ambito, culturale compreso. Altrettanto, e oggi non possiamo tacerlo, la miglior via per fare i conti anche con i costi, sempre più proibitivi per il singolo ente promotore. Sinergia, fare rete, condividere: queste le parole chiave per le quali la Gestione Associata delle Biblioteche della valle di Sole è nata, e questo il metodo per il quale è disponibile alla collaborazione a fronte di stimoli provenienti dal territorio.



Marcello Liboni

Imposta municipale propria (IMUP): la nuova imposta sugli immobili

Dal 1° gennaio 2012 la vecchia ICI, l'imposta comunale sugli immobili, viene sostituita dall'IMUP, l'imposta municipale propria.

Si riassumono di seguito le principali novità, sulla base della normativa, in continua evoluzione.

Quando pagare

Entro il 18 giugno 2012

Acconto pari al 50% dell'imposta annuale.

Entro il 17 dicembre 2012

Saldo dell'imposta annuale sulla base delle aliquote deliberate dal Comune.

Come pagare

MODELLO F24

Compilare l'apposita "SEZIONE IMU E ALTRITRIBUTI LOCALI" utilizzando il codice catastale **F168** e i codici F24 presenti nella tabella seguente, a seconda della tipologia di immobile e di destinazione del gettito.

ALIQUOTE E DETRAZIONI DELIBERATE DAL COMUNE (deliberazione consiliare n. 13 del 15/03/2012)

DESCRIZIONE ALIQUOTA	ALIQUOTA	CODICE TRIBUTO F24	
		COMUNE	STATO
Aliquota abitazione principale	2 per mille	3912	-
Detrazione abitazione principale	€ 200,00	-	-
Detrazione figli con età fino a 26 anni componenti il nucleo familiare (max 8 figli)	€ 50,00	-	-
Aliquota aree fabbricabili	8 per mille	3916	3917
Aliquota altri fabbricati	8 per mille	3918	3919
Aliquota fabbricati rurali ad uso strumentale	*	3913	-

* L'aliquota fabbricati rurali ad uso strumentale, pari all'1 per mille, non deve essere corrisposta nei Comuni del Trentino in quanto montani, salvo diversa disposizione da parte della Provincia Autonoma di Trento.

INFORMAZIONI SUL PAGAMENTO

L'IMU può essere pagata in due rate tramite modello F24 seguendo le indicazioni del riquadro "COME PAGARE". Solo per l'abitazione principale è possibile effettuare il pagamento in tre rate: entro il 18 giugno 2012 un terzo dell'imposta, entro il 17 settembre

2012 un terzo dell'imposta ed entro il 17 dicembre 2012 il saldo dell'imposta. Considerando comunque l'aliquota minima del 2 per mille e le detrazioni previste, **gran parte delle abitazioni principali del Comune risultano di fatto esenti dall'imposta** ad eccezione di quelle con rendita catastale elevata.

I versamenti d'imposta non devono essere eseguiti quando l'importo annuo complessivo risulta **inferiore o uguale ad Euro 12,00**.

Sul sito internet www.comune.mezzana.tn.it (sezione Amministrazione - Tributi - IMUP - Calcolo IMU online) è disponibile il **calcolo automatico** dell'imposta e la **stampa** del relativo modello F24.

CHI DEVE PAGARE L'IMU

L'imposta municipale propria deve essere versata dai proprietari di immobili, dai titolari dei diritti reali di usufrutto, uso, abitazione, enfiteusi, superficie sugli immobili e riguarda i fabbricati e le aree fabbricabili. Dall'anno d'imposta 2012 deve essere versata anche per l'abitazione principale (se dovuta). Se l'immobile è posseduto da più persone, ciascuno è tenuto al versamento della propria quota.

Tra le esenzioni previste dalla normativa vigente, si elencano le più significative per la Provincia di Trento:

- i terreni agricoli;
- i terreni edificabili posseduti e condotti da coltivatori diretti o imprenditori agricoli iscritti alla previdenza agricola INPS;
- l'abitazione di proprietà (parziale o completa) del coniuge che, a seguito di provvedimento di separazione legale, annullamento, scioglimento o cessazione degli effetti civili del matrimonio, non ne risulti assegnatario. In questo caso l'IMU è dovuta interamente dal coniuge assegnatario.

ABITAZIONE PRINCIPALE

Per abitazione principale si intende l'immobile, iscritto o iscrivibile nel catasto edilizio urbano come unica unità immobiliare, nella quale il possessore e il suo nucleo familiare dimorano abitualmente e risiedono anagraficamente, e le relative pertinenze, ovvero gli immobili accatastrati nella categoria C/2 (cantine, magazzini), C/6 (garage, posti-macchina) e C/7 (tettoie), nella misura massima di un'unità immobiliare per ciascuna di queste categorie catastali.

Il Comune di Mezzana considera inoltre adibita ad abitazione principale:

- l'unità immobiliare posseduta a titolo di proprietà o di usufrutto da anziani o disabili che acquisiscono la residenza in istituti di ricovero o sanitari a seguito di ricovero permanente, a condizione che la stessa non risulti locata.

Il pagamento dell'imposta è destinato interamente al Comune (Codice F24: 3912).

Rispetto all'ICI **non** è più prevista per legge, l'**agevolazione per assimilazione all'abitazione principale per gli appartamenti dati in uso gratuito a figli, genitori, fratelli**. L'imposta su questi immobili dovrà essere quindi calcolata utilizzando l'aliquota ALTRI FABBRICATI e non è applicabile alcuna detrazione.

ALTRI FABBRICATI

Tutte le unità immobiliari ad uso abitativo che non possono essere considerate abitazione principale e gli altri immobili compresi quelli di tipo produttivo pagano l'IMU applicando l'aliquota ALTRI FABBRICATI. Il pagamento deve essere diviso in QUOTA COMUNALE (Codice F24: 3918) e in QUOTA STATALE (Codice F24: 3919). La QUOTA STATALE è calcolata applicando l'aliquota del 3,8 per mille corrispondente alla metà dell'aliquota di base (7,6 per mille).

AREE FABBRICABILI

Tutti i terreni considerati fabbricabili pagano l'IMU applicando l'aliquota AREE FABBRICABILI. Il pagamento deve essere diviso in QUOTA COMUNALE (Codice F24: 3916) e in QUOTA STATALE (Codice F24: 3917). La QUOTA STATALE è calcolata applicando l'aliquota del 3,8 per mille corrispondente alla metà dell'aliquota di base (7,6 per mille).

Il **valore delle aree fabbricabili** su cui calcolare l'imposta è costituito da quello **venale in comune commercio** al primo gennaio dell'anno di imposizione. La Giunta comunale **ha determinato, per l'anno 2012, i valori medi delle aree fabbricabili site nel territorio del Comune**, consultabili sul sito internet dell'Ente www.comune.mezzana.tn.it (sezione Amministrazione - Tributi - IMUP).

FABBRICATI RURALI AD USO STRUMENTALE

Salvo diversa disposizione da parte della Provincia Autonoma di Trento, che può stabilire l'aliquota ed eventuali esenzioni, detrazioni e deduzioni, l'aliquota fabbricati rurali ad uso strumentale non deve essere corrisposta nei Comuni del Trentino in quanto montani.

TERRENI AGRICOLI

Nella Provincia Autonoma di Trento i terreni agricoli sono esenti dall'imposta.

COME CALCOLARE L'IMU

Per calcolare l'IMU è necessario conoscere la base imponibile. Per i fabbricati con rendita catastale attribuita è necessario rivalutare la rendita catastale di ogni fabbricato del 5% e moltiplicarla, a seconda della categoria catastale, per i seguenti coefficienti:

- 160 per i fabbricati classificati nel gruppo catastale A e nelle categorie catastali C/2, C/6 e C/7, con esclusione della categoria catastale A/10;
- 140 per i fabbricati classificati nel gruppo catastale B e nelle categorie catastali C/3, C/4 e C/5;
- 80 per i fabbricati classificati nella categoria catastale A/10 e D/5;
- 60 per i fabbricati classificati nel gruppo catastale D, con esclusione della categoria catastale D/5;
- 55 per i fabbricati classificati nella categoria catastale C/1.

Per conoscere la rendita catastale attuale è possibile richiedere una visura catastale al Catasto o al Comune.

ALQUOTE

Per determinare il valore dell'imposta, la base imponibile deve essere moltiplicata per l'aliquota corrispondente alla tipologia di immobile sulla base delle aliquote deliberate dal Comune.

DETRAZIONI

All'imposta possono essere applicate le detrazioni previste dalle normative vigenti. La detrazione per l'abitazione principale e quella per i figli devono essere calcolate per i mesi nel corso dei quali il contribuente ha diritto di usufruirne. Per i fabbricati dichiarati inagibili o inabitabili e di fatto non utilizzati e per i fabbricati dichiarati di interesse storico, artistico e culturale è applicata la detrazione del 50% dell'imposta.

ESEMPI DI CALCOLO

ABITAZIONE PRINCIPALE - Casa di categoria catastale A/2 con rendita catastale di € 910,26 e relativa pertinenza C/6 (garage) con rendita catastale di € 102,15. La famiglia comprende 2 figli di 14 e 20 anni.

Totale rendite catastali (abitazione principale + pertinenza): € 910,26 + € 102,15 = € 1.012,41

Rendita catastale rivalutata del 5%: € 1.012.41 x 1.05 = € 1.063.03

Base imponibile dell'unità immobiliare: € 1.063,03 x 160 = € 170.084,80

Calcolo dell'imposta: € 170.084,80 x 0,2% = € 340,17

Detrazione per abitazione principale: € 340,17 - € 200,00 = € 140,17

Detrazione per i figli: € 140,17 - € 100,00 (€ 50,00 x 2) = € 40,17

PAGAMENTO IN DUE RATE

Imposta annuale: € 40,17 • Acconto 50%: € 20,08 • Saldo: € 20,09 (cod. F24: 3912)

PAGAMENTO IN TRE RATE

Imposta annuale: € 40,17 • 1° rata 1/3: € 13,39 • 2° rata 1/3: € 13,39 • Saldo: € 13,39
(cod. F24: 3912)

SECONDA CASA - Casa di categoria catastale A/2 con rendita catastale di € 494,23.

Rendita catastale rivalutata del 5%: € 494,23 x 1,05 = € 518,94

Base imponibile dell'unità immobiliare: € 518,94 x 160 = € 83.030,40

Calcolo dell'imposta: € 83.030,40 x 0,8% = € 664,25

Quota comunale: € 83.030,40 x 0,42% = € 348,73 • Acconto 50%: € 174,36 • Saldo: € 174,37 (cod. F24: 3918)

Quota statale: € 83.030,40 x 0,38% = € 315,52 • Acconto 50%: € 157,76 • Saldo: € 157,76
(cod. F24: 3919)

COMPILAZIONE DEL MODELLO F24 PER L'ACCONTO

F 1 6 8	X	2	3912	2012	2008		
F 1 6 8	Y	1	3918	2012	17438		
F 1 6 8	Z	1	3919	2012	15716		
15000					55200		SALDO (N°)
							35220

In ricordo delle suore

Quando ripenso alla mia infanzia e alla mia adolescenza, in molti dei miei ricordi e del mio vissuto ci sono le suore che abitavano in un appartamento nell'edificio della Scuola Materna.

In particolare ricordo Suor Elena e Suor Rosanna che si sono dedicate per molti anni, precisamente dal 1969 al 1993, ai bambini e ai ragazzi del nostro paese.

Suor Elena si è sempre dedicata ai laboratori manuali, alla catechesi e al coro parrocchiale. In inverno organizzava dei pomeriggi nei quali si potevano realizzare dei lavoretti con varie tecniche; in estate, invece, teneva corsi

di cucito, con i quali impegnava nei mesi di luglio e agosto le bambine delle scuole elementari e le ragazze delle scuole medie. Ricordo che eravamo in tante e che venivano anche ragazze dai comuni di Pellizzano e di Commezzadura. Abbiamo imparato molto da lei: oltre al ricamo e all'utilizzo della macchina da cucire, ci ha insegnato quanto è bello stare insieme! Suor Elena aveva una voce bellissima, amava cantare e lo faceva veramente con il cuore. Ci ha trasmesso la sua passione per il canto che ci accompagnava spesso nel momento del lavoro. Grazie a lei molte di noi sono entrate a far parte del coro parrocchiale. Un momento era sempre dedicato alla preghiera che avveniva nella piccola chiesetta che si trovava al piano terra dove oggi c'è il locale del "Girotondo d'inverno". Nel giardino dell'asilo facevamo merenda nei dieci minuti di pausa.

Suor Rosanna invece lavorava come insegnante alla Scuola Materna; quanti di noi sono stati suoi alunni! Si è sempre dedicata con impegno e amore ai bambini; tuttora lavora presso una Scuola Materna Comunale a Sestola in provincia di Modena.

Ho avuto modo di sentirla al telefono e la sua voce inconfondibile è sempre la stessa, come è sempre lo stesso l'entusiasmo e la dolcezza che trasmetteva a tutti noi che l'abbiamo conosciuta. Ho saputo da lei che Suor Elena sta abbastanza bene, continua a ricamare e che si trova in una casa del loro ordine. Quando si incontrano spesso ricordano con piacere e un pizzico di nostalgia i tanti anni trascorsi insieme qui a Mezzana.

Il 25 marzo di quest'anno Suor Rosanna ha festeggiato il 50° anniversario di Professione Religiosa nella Cattedrale di Parma. Un importante traguardo parte del quale trascorso a servizio della nostra comunità e presso la Scuola Materna di Mezzana.

In questo momento di festa, il Comune di Mezzana in rappresentanza di tutta la comunità, ha fatto sentire la propria vicinanza e il proprio affetto, soprattutto per coloro che come me l'hanno conosciuta, sono stati suoi alunni all'asilo e che conservano di Lei un caro ricordo.

Poche righe per ringraziarla dell'impegno e della dedizione che l'ha sempre accompagnata in questi anni e che Lei hanno permesso di entrare per sempre nei nostri cuori.



Roberta Barbetti

Stagione Invernale al Chiaro-Scuro

La stagione invernale che ci siamo lasciati alle spalle è stata senz'altro la più difficile di questo ultimo quinquennio. Le conseguenze della crisi economica che sta attraversando l'Europa e l'Italia si sono manifestate in modo forte anche nelle nostre località con un calo delle presenze turistiche e con i consumi in contrazione.

Lo scarso innevamento e le temperature al di sopra della media stagionale hanno contribuito ad aggravare una situazione già complessa, infatti nel periodo denominato "Free ski" di dicembre, si è registrato un alto numero di disdette, specie da parte di nostra tradizionale clientela proveniente dai paesi dell'est Europa.

Nonostante ciò i dati a disposizione indicano una tenuta del mercato straniero (in particolare clientela proveniente da Polonia, Repubblica Ceca e Belgio) nel proseguo della stagione, mentre invece si registra un importante calo di clientela nazionale.

La crisi economica accompagnata dalla turbolenta fase politica interna e delle grandi riforme messe in cantiere (pensioni e lavoro) ha certamente contribuito a questa negativa performance sul mercato italiano.

La classe media italiana, tradizionale clientela che frequenta la Val di Sole, è quella che maggiormente sta subendo il peso di questa situazione.

Analizzando l'andamento stagionale notiamo uno stentato avvio a dicembre, legato principalmente alla mancanza di neve, con una situazione difficile nel periodo Natale/Capodanno, che ha prodotto un marcato calo di presenze.

Il segno è rimasto negativo anche a gennaio, mentre a febbraio (grazie alla settimana di carnevale) si è registrato un aumento di presenze; nuovo vistoso calo a marzo ed una lieve ripresa ad aprile, grazie ad una Pasqua più appetibile perché posizionata nei primi dieci giorni del mese.

Fare delle valutazioni sull'inverno trascorso risulta particolarmente difficile. Alcuni definiscono questa stagione molto "anomala", sia per la mancanza di neve, sia per l'avversa congiuntura internazionale, sia per la particolare situazione in cui versa l'Italia.

Certamente il momento ci impone una riflessione anche se, rispetto a certe dinamiche economiche, ben poco possiamo incidere.

E' però evidente che la nostra proposta turistica nei prossimi anni, in termini di prodotto (strutture del ricettivo e di servizi all'ospite), dovrà necessariamente rinnovarsi e migliorare.

Sono necessari interventi infrastrutturali importanti ed iniziative di riqualificazione del territorio aventi come scopo il miglioramento della qualità "totale" del prodotto turistico Val di Sole, nella consapevolezza di essere in concorrenza con molte altre importanti e blasonate località nell'intero arco alpino.

Tutto questo al di là dell'andamento stagionale scorso, che potremmo anche definire, come già affermato, "anomalo" sia per la crisi, sia per la mancanza di neve.

Restare in concorrenza sul mercato sarà molto impegnativo e si dovrà cambiare passo, investendo di più e molto probabilmente accontentandosi di margini di guadagno ridimensionati.

STATISTICA ALBERGHIERA - INVERNO 2011/2012**ITALIANI****Raffronto Arrivi e Presenze mensili con Inverno 2010/2011**

MESI	ARRIVI			PRESENZE			Var. annua
Anno	2010/2011	2011/2012	%	2010/2011	2011/2012	%	
DICEMBRE	22.227	22.278	0,0	97.857	97.553	-0,3	-0,3
GENNAIO	27.459	32.030	9,5	196.030	211.758	12,9	12,9
FEBBRAIO	27.140	22.230	-16,1	157.905	140.999	-11,7	-11,7
MARZO	21.362	19.317	-9,6	138.815	111.269	-19,9	-19,9
APRILE	3.088	3.215	4,0	14.508	11.864	-18,9	-18,9
INVERNO	112.276	101.845	-9,2	505.114	505.017	-0,2	-0,2

STRANIERI**Raffronto Arrivi e Presenze mensili con Inverno 2010/2011**

MESI	ARRIVI			PRESENZE			Var. annua
Anno	2010/2011	2011/2012	%	2010/2011	2011/2012	%	
DICEMBRE	9.587	8.086	-16,6	59.046	47.986	-18,9	-18,9
GENNAIO	13.593	15.398	11,8	77.860	86.421	11,0	11,0
FEBBRAIO	17.812	21.188	18,7	120.880	147.942	22,7	22,7
MARZO	19.608	19.291	-1,6	133.888	116.372	-13,1	-13,1
APRILE	4.779	3.691	-23,0	34.221	40.532	18,4	18,4
INVERNO	65.289	68.458	4,3	425.892	448.264	5,3	5,3

TOTALE**Raffronto Arrivi e Presenze mensili con Inverno 2010/2011**

MESI	ARRIVI			PRESENZE			Var. annua	Occ. Val.	Ott. giorn.
Anno	2010/2011	2011/2012	%	2010/2011	2011/2012	%			
DICEMBRE	31.814	31.364	-1,4	156.903	145.539	-7,4	4,4	41,3	19,6
GENNAIO	50.052	49.355	-1,4	273.890	298.179	9,1	3,4	7,9	29,2
FEBBRAIO	44.952	44.376	-1,3	278.785	288.941	-3,7	4,9	6,9	26,1
MARZO	40.970	38.608	-5,8	272.693	226.641	-17,0	1,9	10,9	28,5
APRILE	7.967	6.907	-13,2	48.830	52.196	7,0	7,9	17,7	36,7
INVERNO	177.755	172.431	-3,0	1.000.171	987.301	-1,3	5,3	56,6	86,0

NOTE:

Per gli **Arrivi** e **Presenze** mensili: **Occ.** = % di occupazione in **OTTE**; **Ott. giorn.** = % di giorni di pieno utilizzo su **100**

Antonella Redolfi

Festaval: Editoria, Turismo e Cultura a Terzolas

Il 20 maggio 2012 inaugura presso la Torraccia di Terzolas - nelle preziose sale della biblioteca storica del Centro Studi per la Val di Sole - la seconda edizione dell'evento Festaval. La giornata è dedicata soprattutto a tutti coloro che per professione o diletto gravitano attorno all'editoria locale.

Per l'occasione è stata stilata una bibliografia delle opere pubblicate in valle durante l'ultimo anno (dal 2011 fino ad oggi). Ovviamente se ne aggiungeranno altre all'elenco: quelle prodotte in seguito all'analisi condotta fino a questo momento. Ma questa festa del libro vuole andare oltre la letteratura per trasformarsi in un momento di dialogo culturale, di indagine e riflessione circa quello che riguarda la valle e la sua relazione con il mondo.

Musica, teatro, filmografia, fotografia, arti grafiche e alcune testimonianze della storia del turismo in Val di Sole, contribuiscono a rendere prezioso questo evento e ci permettono di

ragionare anche sullo sviluppo socio-economico della valle. La giornata prevede inoltre la premiazione di sette tesi di laurea realizzate nell'ultimo anno. È infatti consuetudine del Centro Studi dare rilievo alle ricerche degli studenti universitari condotte su tematiche legate al territorio.

La mostra che inaugura nel contesto di tale evento si intitola "Val di Sole e turismo: origini e ritorni". La raccolta comprende testi di valore storico, fotografie d'epoca, cartoline, oggetti e manifesti legati al termalismo e rappresenta l'occasione per riappropriarsi di immagini, evocare atmosfere e situazioni del recente passato della nostra terra.

L'esposizione non ha la pretesa di essere esaustiva o rigorosa dal punto di vista scientifico: alcuni materiali presenti in fondi pubblici e privati necessitano di coperture assicurative considerevoli e di lunghi tempi legati alle procedure di prestito. Questi elementi hanno spinto gli organizzatori a raccogliere il materiale a disposizione e costruire attraverso di esso un percorso di memoria che, per quanto parziale, risulta comunque adeguato allo scopo. Prendendo in considerazione le fonti storiche è evidente che gli



Il manifesto della manifestazione

stabilimenti termali di Pejo e Rabbi costituiscano il punto di partenza di un'economia diversa da quella precedente, basata sull'agricoltura, sulla pastorizia, sul taglio del legname e sull'artigianato. In realtà la scoperta delle fonti di Pejo (la testimonianza più attendibile risale al 1660) e in seguito quella delle fonti di Rabbi (la prima descrizione è del 1668), portano in valle un turismo d'élite che ha poco a che spartire con il successivo fenomeno sociale del turismo di massa, collocabile negli anni '60 del secolo scorso. Ma è proprio attraverso quei luoghi di cura che è gradualmente nata in Val di Sole una vocazione all'accoglienza.

Un'indagine condotta da Alberto Mosca presso gli archivi di Castel Thun ha fatto luce sull'esistenza di una fonte di acqua calda a Caldes, utilizzata anch'essa a scopi curativi. La testimonianza risale al 1553 e conferma l'antica vocazione al termalismo della Val di Sole.

Molto dopo, nel corso del XIX secolo, una grande operosità ha favorito la nascita di osterie, locande, caffè, alberghi e strade. Come riferisce Salvatore Ferrari nel volume *La Val 2009*, nel 1823 erano presenti in Val di Sole ben 70 esercizi (osterie, locande e bettole).

All'inizio del XX secolo, l'inaugurazione della Ferrovia Trento-Malè si pone come caposaldo di una straordinaria svolta. Il turismo in Val di Sole, per lo più estivo, portava nel nostro territorio migliaia di persone bisognose di cure termali, alpinisti e amanti della natura. Le numerose cartoline spedite dai nostri paesi testimoniano questa realtà, talora con toni davvero entusiastici, che anche alcune cronache dei giornali ci riportano alla memoria. Nei documenti dell'epoca numerosi visitatori fanno riferimento alla gentilezza, alla disponibilità delle persone e alla bellezza delle cose semplici che il territorio offriva.

La nascita di una stazione turistica al Passo del Tonale nel primo dopoguerra (i primi impianti di risalita della valle vengono costruiti proprio qui nel 1939) e la seggiovia inaugurata nel 1950 che da Malè portava ai piedi del Monte Peller, sono i simboli di un primo impulso al turismo invernale favorito dalla nascente passione per lo sci alpino.

Le trasformazioni successive alla seconda guerra mondiale, la nascita delle stazioni di Folgarida, Marilleva e Pejo, il boom della vacanza invernale, sono quindi divenuti elementi trainanti di un turismo in cui le origini (termalismo, alpinismo, interesse naturalistico e culturale) hanno assunto un ruolo di secondo piano.

Oggi la globalizzazione ci spinge a ridefinire un'identità territoriale forte, in grado di dialogare con altre identità. L'analisi della storia e della vocazione del territorio, può senz'altro aiutarci a rispondere a questo bisogno.

Gli aspetti ecologici, la necessità di dedicarsi al corpo attraverso il contatto con la natura, le pratiche sportive e salutistiche sono oggi elementi centrali di una categoria di vacanza sempre più apprezzata. E tutti questi aspetti erano già ampiamente presenti agli albori del turismo in Val di Sole.

Claudia Gosetti

Concorso estate 2012

“Cataste di Legna e Angoli in Fiore”

Nel mese di **luglio-agosto** una giuria composta dai rappresentanti dalle varie Associazioni di Mezzana-Ortisè e Menas osserveranno e fotograferanno le **cataste di legna e angoli fioriti** del nostro paese e frazioni. Partecipano **tutti i privati** in modo automatico. Se il proprio oggetto è in posizione non visibile e si desidera concorrere si è pregati di segnalarlo in biblioteca in modo che possa essere visitato dalla giuria.



Saranno particolarmente gradite:

decorazioni con elementi artistici, artigianali, fiori, non è importante la grandezza.

PREMI ALLE PRIME 3 CLASSIFICATE per ogni categoria
(in denaro da spendere per l'acquisto di piante e fiori)

Grazie al sostegno

Cassa Rurale Alta Val di Sole e Peio e Comune di Mezzana

MOSTRA DI REPERTI SULLA PRIMA GUERRA MONDIALE

Cari lettori della Finestra su Mezzana. Avendo da tempo pensato di allestire una mostra in concomitanza delle celebrazioni del centenario dall'inizio della Prima Guerra Mondiale, ed essendo tale iniziativa inserita nei programmi della Provincia Autonoma di Trento su tutto il territorio delle valli Trentine per il 2014 e per quanto ci riguarda della durata di almeno un anno, vorremmo chiedere a chi fosse in possesso di reperti, cartoline, carte geografiche, foto ed altro materiale riferibile a tale periodo di darcene notizia per un eventuale prestito opportunamente garantito da apposita polizza assicurativa. Pur avendo già parecchio e variegato materiale in nostro possesso sarebbe importante avere anche il vostro prezioso ed eventuale aiuto. Stiamo peraltro trattando attraverso l'Amministrazione Comunale la possibilità di avere a disposizione idonei ed adeguati locali per allestire tale mostra.

Se qualcuno volesse prestare qualche materiale in suo possesso è pregato di contattare Claudio Redolfi al numero di tel. 0463.757325 - cell. 348.3900186, oppure all'indirizzo e-mail: claudioredolfi@virgilio.it

Grazie e saluti a tutti, per il Comitato Promotore

Claudio

Mezzana, il Paese degli alberi di ghiaccio

Da molti anni all'inizio di dicembre mi dedico con molta pazienza alla creazione di un'albero di ghiaccio, che madre natura in pochi giorni di intenso freddo riesce magicamente a modellare e trasformare un semplice albero in un piccolo capolavoro. Ebbene partendo dalla mia piccola esperienza ho pensato che con un pò di buona volontà e spirito creativo, ed a costi vicini allo zero si potrebbe riuscire nell'idea di abbellire il nostro paese per una durata che può partire dai primi giorni di dicembre fino a metà febbraio ed in certi casi anche oltre. Non vi dico quanti turisti sono venuti appositamente passando dalla strada Provinciale per vederlo, e scattare qualche foto.

Per questo ho pensato che non sarebbe male sviluppare tale iniziativa in diversi luoghi del paese così da farlo diventare con poco lavoro e poca spesa una meraviglia da far invidia a tutta la Valle, nonchè nel contempo creare anche una certa attrazione turistica che specie durante le festività nella nostra zona, a parte il caso dei Presepi di Ossana, è molto carente. Partendo da questi presupposti proverei a lanciare questa idea a tutti coloro che vogliono bene al posto in cui abitano e che anche senza interesse diretto lo vogliono abbellire.

Tutto quello che serve è un piccolo giardino, orto o praticello, un piccolo albero od un cespuglio che seve da supporto, un pezzo di tubo da irrigazione (va benissimo quello utilizzato d'estate per l'orto), ed uno SBRIZET (permettetemi il termine). Naturalmente ci sono alcune regole da tenere rigorosamente presenti specie a riguardo del carico scarico dell'acqua e della quantità ottimale da erogare. Se qualcuno non avesse un'albero od un cespuglio si potrà sempre rimediare con un'intelaiatura in legno o ferro. Mi metto comunque volentieri a disposizione per chiarimenti e consigli tecnici insieme a chi vorrà darmi una mano, e sono convinto che le adesioni mano a mano che si capirà l'importanza saranno sempre più numerose e coinvolgenti. Di seguito aggiungo, dopo aver fatto personalmente un veloce sopralluogo, alcuni luoghi possibili ai fini di tale installazione. In ordine metto simbolicamente la foto ed il luogo in numero progressivo.



Albero di Claudio con ghiaccio



En tel prà de la Anna



En tel prà del Dott. Migazzi



En tel giardin del Jaco



En tel giardin del Willer



En tel prà del Diego



En tel Broglio dei Picoli



Al Parco giochi



*Sulla Boccia dell'aiuola incrocio
stat. 42 per Marilleva
(Benvenuto a Mezzana ovest)*



En tel prà dei Maduri



En tel prà de la Silvia



En tel broglio del Fabio



En tei orti dei Ferai



En tel prà del Giorgio



En tel broglio dei Nandi



En tel prà dei Zorzini



En tel prà dell'Edo



En tel broglio del Vito



En tel l'ort de la Pia



En tel l'ort de la Cherubina



En tel broglio dei Magrasi



En tel l'ort dei Borele



En tel prà (no sai de chi che lè)



En tel broglio de le Coletore



En tel giardin del Pio



En tel giardin del Gibsi



En tel giardin del Livio



En tel giardin del Fero



En tel giardin de la Vila



*En tel prà dei Padele
(benvenuto a Mezzana da est)*



En tel gierdìn de la Tiziana



En tel giardin de la Pici



En tel prà del Maurizio del Nelo



En tel prà dei Cavizani



En tel prà dei Ciochele



En tel giardin del'Ardito



En la fontanela sora al Casel

Questi a occhio e croce sono i luoghi più visibili in un percorso che dovrebbe avere una sua logica, naturalmente sarebbe già un successo poterne fare almeno alcuni, qui avrò sicuramente dimenticato qualche posto e per questo vogliate scusarmi. Vi prego datemi retta perchè dobbiamo tutti insieme salvare e conservare degnamente anche con nuove idee la nostra immagine che tanto abbiamo faticato ad averla. **FORZA GENTE DATEVI DA FARE!!!** Vorrei vedere anche dare buon esempio da parte dei nostri albergatori e proprietari condominiali e certamente anche Comune e Consorzio Turistico ci daranno una mano.

Un abbraccio, Claudio

Girotondo d'inverno: i nuovi nati

Anche quest'anno il Girotondo d'Inverno ha chiuso le sue porte, sperando che la bella stagione sia finalmente in arrivo e le belle giornate diano la possibilità a mamme e bambini di incontrarsi e divertirsi nei luoghi preposti all'aria aperta.

Quest'inverno il Girotondo ha svolto la sua attività come sempre tutti i sabati pomeriggio da novembre ad aprile.

Sono state organizzate delle feste a tema: festa di apertura, festa della Befana, festa dei Nuovi Nati ed alcuni laboratori didattici con la presenza di un'educatrice della società la Coccinella come ad esempio:

- laboratorio Natalizio con la creazione di code profumate create con materiali naturali come arance mele e cannella ed arricchite con perle luccicanti e nastri natalizi.
- Laboratorio di cucina per preparare uno splendido pane speziato con la supervisione della cuoca dell'asilo nido, fantastico vedere come i bimbi adorano impastare con le mani i vari ingredienti e vedere il risultato finale.
- Laboratorio "mosaico di sapori" con la creazione di piccoli quadri dalle composizioni astratte e colorate realizzate con semi e granaglie varie.
- Lettura animata dalla fantastica Isa della storia di un principe in cerca della sua principessa che per farle un gradito regalo aveva piantato migliaia di tulipani e aspettava ansioso di vedere di che colore fossero. I bimbi alla fine della storia hanno potuto decorare il loro piccolo vaso di terracotta con le figure e le frasi della storia stessa e piantare un bulbo di tulipano che portato poi a casa è sbocciato nei giorni successivi.

Per la festa dei Nuovi Nati abbiamo dato il benvenuto nel comune di Mezzana a cinque vivaci maschietti:



Alessandro Bezzi
nato il 19/07/2011



Enrico Bresadola
nato il 14/12/2011



Tommaso Dalla Torre
nato il 28/12/2011



Andrea Stablum
nato il 23/02/2011

Davide Stablum
nato il 01/06/2011



Con loro
due splendide bimbe:

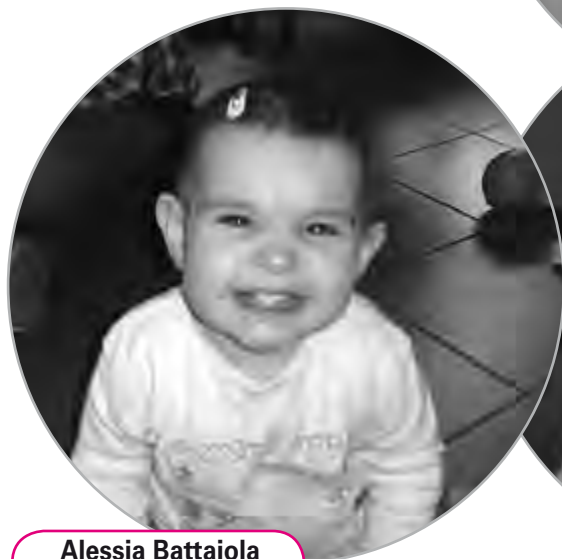

Alessia Battaiola
nata il 21/03/2011



Aurora Mazzarini
nata nel 2012

Durante la festiciola in loro onore un'educatrice ha proposto loro dei giochi con vari materiali da cercare e trovare nella scatola dei tesori per sentire le consistenze diverse e i vari rumori emessi.
I bimbi più grandicelli si sono divertiti con la farina gialla.

Loretta Boni



Alcune immagini delle attività laboratoriali

Sporting Club Mezzana Marilleva

Sciare con il sorriso

Cari lettori di tutte le età, sarete felici di sapere che anche quest'inverno, i nostri "piccoli atleti" (circa 60), pur conoscendo la fatica e il sacrificio che ogni attività sportiva, ed in questo caso lo sci e lo snowboard, richiedono, si sono divertiti davvero molto.

Lo Sporting Club Mezzana-Marilleva, ha saputo, anche in un inverno avaro di neve come quello appena trascorso, ideare una proposta in grado di stimolare e interessare le nuove generazioni di sciatori con un mix di attività già conosciute e sperimentate negli scorsi anni ed altre che costituivano una novità.

I gruppi sono come sempre stati formati tenendo conto dell'età e del livello raggiunto. Un plauso speciale va dato al gruppo dei principianti che numerosi hanno risposto alla nostra proposta. I livelli più alti si sono distinti per una particolare maturità e disponibilità nel sostenere per la prima volta un **doppio allenamento** che li impegnava anche il mercoledì, tanto da far intravedere notevoli capacità e doti non solo dal punto di vista tecnico. Oltre alle classiche lezioni, bambini e ragazzi hanno potuto vivere anche l'emozione di una avventurosa **caspolada in notturna**, con fiaccole e lucine alla ricerca (per finta) dell'orso. Le gite a Folgarida e a Madonna di Campiglio sono state come sempre un successo. Anche i più piccoli hanno saputo stringere i denti nel coprire una distanza per loro insolita con gli sci ai piedi ed hanno pranzato allegramente con i maestri a Folgarida. I gruppi di livello più elevato si sono invece cimentati nella forma più audace dello sci provando salti ed evoluzioni nello **snow-park a Madonna di Campiglio**.

Di grande importanza ed interesse è stato anche il pomeriggio dedicato al **soccorso in caso di valanghe con dispositivo ARVA**, organizzato per la prima volta quest'anno con le **guide alpine**, dando risalto ad un tema giustamente in voga come quello della sicurezza sia in pista che in neve fresca. Un'altra nuova simpatica e inedita iniziativa è stato il **mini-corso per mamme: "Mamme in pista!"** nato da una loro richiesta, mamme che non si sono limitate ad accompagnare i loro figli ma hanno voluto mettersi in gioco.

Alla luce di tutto ciò la cosa più importante, dato che le attività dello Sporting Club non sono focalizzate all'agonismo, è che, sia tra i pali di uno slalom, sia nella velocità di una

discesa libera o nelle evoluzioni degli sciatori più spericolati e degli snowboarder, **non è mai mancato il sorriso**, ed il divertimento dei nostri giovani associati, non solo di Mezzana, ma di tutta la valle e anche turisti. Questo è e rimarrà sempre il nostro principale obiettivo: imparare divertendosi.



Karin Cavallero

Nuovo automezzo per i Vigili del Fuoco

Dopo un periodo di ricerca e trattative sul mercato, in gennaio 2011 il corpo Vigili del Fuoco Volontari di Mezzana in accordo con l'amministrazione comunale e come previsto dal piano pluriennale della Cassa Provinciale Antincendi ha ordinato il nuovo automezzo Polisoccorso con una portata di 50ql. E 6 posti. Il nuovo automezzo andrà a sostituire il furgone Chevrolet portata 35 ql. E 8 posti in servizio ormai dal lontano 1984, ormai dichiarato fuori servizio per raggiunti limiti di età (27 anni), e che in questi ultimi anni aveva iniziato a dare qualche problema sia per la portata limitata a 35 ql. sia per la sicurezza e l'affidabilità sugli interventi in emergenza. A novembre 2011 è quindi stato consegnato al Corpo il nuovo automezzo Polisoccorso, allestito dalla ditta Brandschutz di Andriano (BZ) con a bordo tutto il materiale necessario per l'emergenza.



In accordo con l'amministrazione comunale il furgone Chevrolet non è stato venduto ma tenuto come mezzo d'epoca, come altre attrezzature fuori servizio come le vecchie motopompe e la pompa a mano del 1871, quali testimonianze dell'evolversi dei sistemi e delle attrezzature in uso ai pompieri attraverso il tempo.

Confidiamo inoltre che in futuro si possa allestire con queste attrezzature e tutto il resto del materiale storico conservato presso il Corpo una bella esposizione permanente aperta al pubblico.

Il nuovo automezzo Polisoccorso che come sopradetto era inserito nelle attrezzature finanziabili dalla Cassa provinciale antincendi e dal Comune, si è potuto arricchire e completare con nuove e moderne attrezzature di soccorso solo grazie all'utilizzo dei fondi donati nel tempo dalla comunità di Mezzana attraverso le offerte raccolte con la distribuzione dei calendari annuali.

Per correttezza e trasparenza, sempre dovuta nell'uso di risorse pubbliche, ma voler ancor di più in questa occasione evidenziare come vengono utilizzate le donazioni della popolazione di Mezzana, indichiamo costi e finanziamenti ricevuti per l'acquisto ed allestimento del nuovo mezzo:

Costo complessivo del nuovo Polisoccorso	€ 101.303,00
Finanziamenti	
Contributo Cassa Provinciale Antincendi	€ 49.700,00
Contributo Comunale	€ 36.603,00
Donazioni della popolazione di Mezzana attraverso la distribuzione dei calendari in diversi anni	€ 15.000,00
	€ 101.303,00

Attraverso questo articolo il Corpo Vigili del Fuoco Volontari di Mezzana, ringrazia la Cassa Provinciale Antincendi, il Comune di Mezzana ma **soprattutto un caloroso grazie a tutta la popolazione del nostro comune per il sostegno che sempre dimostra nei confronti della nostra istituzione, nella speranza che la Comunità non abbia mai bisogno di noi, ma nella certezza che se ciò dovesse accadere troverà sempre nel Corpo Vigili del Fuoco di Mezzana l'aiuto di cui necessita in modo immediato, professionale e preciso oltre che colmo di quella umanità che ormai è patrimonio secolare di tutti i pompieri.**

Con l'occasione vogliamo fare appello a tutti i giovani: se ci fosse qualcuno che volesse far parte della nostra istituzione ci sono alcuni posti liberi. Siete voi giovani, attraverso il vostro entusiasmo e la vostra forza, l'anima e lo spirito futuro del mondo dei pompieri volontari, un mondo certamente impegnativo (ma cosa non è impegnativo nella vita?) e poi non si tratta solo di impegni, ma ci sono anche dei bei momenti di aggregazione e delle grandi soddisfazioni quando si è riusciti ad essere di aiuto al prossimo nei momenti di difficoltà.

Il corpo Vigili del Fuoco Volontari di Mezzana nuovamente ringrazia.

Helianthus: le attività



Helianthus, dal latino girasole, collabora da anni con istituzioni, enti, organizzazioni del territorio, come la Comunità e i Comuni della Valle di Sole, il centro per l'impiego, le biblioteche, gli istituti comprensivi, le associazioni turistiche e culturali, proponendo laboratori creativi, corsi di formazione, gite di socializzazione e momenti di sensibilizzazione su temi come le Pari Opportunità. Helianthus è un'associazione **PROMOSSA DA DONNE** con una forte motivazione sociale intesa come impegno, responsabilità e condivisione con gli altri. Donne che vivono, abitano, lavorano e operano in Valle di Sole nei settori del turismo, dell'educazione, del sociale e terziario in genere, perchè riteniamo che *"il nostro sguardo sulla realtà che ci circonda e il nostro contributo siano importanti per creare sinergie attive allo sviluppo dolce, responsabile e sostenibile del territorio"*.

A novembre 2011, all'interno del progetto "Gruppo confronto donne, mamme e papà Val di Sole: un percorso per condividere e valutare assieme soluzioni sul tema delle pari opportunità e della conciliazione famiglia-lavoro" finanziato dalla **Provincia Autonoma di Trento** e iniziato nel febbraio 2011 in collaborazione con la Comunità della Valle di Sole, Assessorato alle Pari Opportunità, abbiamo organizzato una serata di approfondimento sul tema:

**Conciliazione dei tempi di vita e di lavoro
Ragioni sociali e culturali-soluzioni possibili.**

Le esperte intervenute hanno evidenziato i dati che riguardano

- i tassi di occupazione femminile italiana rispetto all'Europa
- la percentuale dell'abbandono del lavoro femminile, in provincia di Trento, al compimento del primo anno d'età del figlio
- le problematiche di ordine culturale che intervengono riguardo i congedi parentali

- le dinamiche culturali e sociali che influenzano la conciliazione familiare
- gli stereotipi culturali riguardo i ruoli di genere - il femminile e il maschile

Le politiche per la conciliazione rappresentano un importante fattore di innovazione dei modelli sociali, economici e culturali e si propongono di fornire strumenti che, rendendo compatibili sfera lavorativa e sfera familiare, consentano a ciascun individuo di vivere al meglio i molteplici ruoli che gioca all'interno di società complesse. Esse interessano gli uomini, le donne e le organizzazioni, toccano la sfera privata, ma anche quella pubblica, politica e sociale e hanno un impatto evidente sul riequilibrio dei carichi di cura all'interno della coppia, sull'organizzazione del lavoro e dei tempi delle comunità, nonché sul coordinamento dei servizi di interesse pubblico.

Il 2 dicembre, l'iniziativa in oggetto, ha concluso il suo percorso con uno spettacolo teatrale esilarante dal titolo **"Chi dice donna cossa diselo?"** di e con Loredana Cont. Come introduzione allo spettacolo ci sono state due brevi relazioni finali dell'intero progetto a cura della Presidente di Helianthus, Concetta Eleonora Coppola e dell'Assessora alle Pari Opportunità della Comunità della Valle di Sole, Catia Nardelli, che hanno illustrato l'intero percorso che si è snodato con vari incontri di confronto e conoscenza sui vari Comuni del territorio. L'occasione ha dato modo di ringraziare anche le donne, le mamme, i papà, le famiglie coinvolte nei vari comuni, le volontarie, i volontari e tutte le operatrici del sociale che hanno collaborato unitamente alle cooperative sociali, partner dell'iniziativa, che sono state La Coccinella, Progetto92 e la cooperativa Il Lavoro.

Le considerazioni, le riflessioni generali sui temi delle pari opportunità e della conciliazione famiglia-lavoro, i suggerimenti e le proposte operative che sono emerse nei vari incontri sono stati raccolti in un depliant illustrativo stampato e distribuito nel febbraio 2012 presso tutti i 14 Comuni della Valle di Sole, presso gli assessorati e i dirigenti degli uffici della Comunità della Valle di Sole, le biblioteche, i/e dirigenti degli Istituti Comprensivi e tutti gli enti preposti al servizio socio sanitario e sociale.



L'11 marzo 2012 presso il Teatro Auditorium a Trento, Helianthus ha assistito allo spettacolo:

L'APPARENZA INGANNA di Francis Veber
adattamento di Tullio Solenghi e Maurizio Micheli - regia di Tullio Solenghi

L'APPARENZA INGANNA racconta la vicenda del mite e diligente Pino Tricarico che prende l'avvio dal suo licenziamento ad opera di Ercole Spadoni, un direttore del personale violento e volgare che lo ha sempre deriso, considerandolo un uomo senza qualità. Questa ennesima tegola che si abbatte sul poveretto, oltre al divorzio dalla moglie di cui è ancora innamorato e al fatto che il figlio non lo consideri minimamente, lo porta a



Il Gruppo Helianthus con Tullio Solenghi



Il Gruppo Helianthus con Maurizio Micheli

contemplare il suicidio. Il suo vicino di casa riuscirà, però, miracolosamente, a fermarlo in tempo, dando il via ad una serie di eventi che cambieranno totalmente la sua vita e persino il suo carattere.

Il film è uscito nelle sale nel 2001, ma - come scrive Tullio Solenghi nelle note di regia - il progetto non ha risentito dei 10 anni trascorsi, visto che le tematiche affrontate, allora ancora in embrione, sono oggi di dominio pubblico. Mobbing, disoccupazione, discriminazione sessuale, omofobia, stalking, sono ahimè argomenti dell'oggi, soprattutto in Italia, e questo restituisce al testo una efficace attualità.

Al termine dello spettacolo, ci siamo recate a salutare i due attori principali, Tullio Solenghi e Maurizio Micheli, ai quali abbiamo consegnato depliant delle iniziative turistiche della Valle di Sole.

Il 31 marzo 2012, presso l'Aula Magna del Museo delle Scienze a Trento, Helianthus ha partecipato a:

STAFFETTA DI IDEE E PROPOSTE

Sulla rappresentanza di genere in politica, economia e società civile

Su iniziativa di F.I.D.A.P.A. e Commissione Provinciale Pari Opportunità tra uomo e donna della provincia di Trento.

La staffetta è nata su iniziativa della Federazione Italiana Arti Professioni Affari e patrocinata dalla Provincia Autonoma di Trento e dalla Commissione Provinciale Pari Opportunità. Ha visto il confronto e il dibattito di una ricca e variegata carrellata di temi attinenti le Pari Opportunità e, in particolare, la rappresentanza di genere in politica, nel mondo del lavoro, ma anche, nella cosiddetta società civile, guardando al futuro in un'ottica soprattutto propositiva.

Il programma dell'intera giornata, infatti, ha previsto gli interventi durante le 3 sessioni di lavoro riguardanti:

- Rappresentanza di Genere nella società civile
- Rappresentanza di Genere nell'Economia e nel Lavoro
- Rappresentanza di Genere nella Politica

La Presidente di Helianthus, Concetta Eleonora Coppola è intervenuta nella sessione dedicata alla Rappresentanza di genere nella società civile sul tema **“Donne nella società civile: confronto tra centro e periferia”** con particolare riferimento alle attività di Helianthus sui temi di cittadinanza attiva e di sensibilizzazione sulle Pari Opportunità in una zona periferica come la Valle di Sole, dal momento che eravamo l'unica associazione proveniente dalle valli.

L'intervento di Helianthus ha posto l'accento sulla distanza culturale che esiste dalla periferia al centro inteso come centro di servizi, come stimolo e occasione per approfondire tematiche civili e di approfondimento con altre donne. Nonostante ciò, è stato rilevato come, le potenzialità culturali e creative delle donne possano, anche se con enormi difficoltà, tessere reti di solidarietà, di stimolo e di aiuto reciproco tra enti e organismi che si occupano di incoraggiare le donne ad un continuo impegno, nonché ad una consapevole partecipazione alla vita sociale, amministrativa e politica adoperandosi, costantemente, per rimuovere gli ostacoli ancora esistenti.

Tutte le iniziative e le attività della nostra associazione possono essere consultate sul sito: www.helianthusvaldisole.it



Concetta Eleonora Coppola

Saggio ginnastica Acrobatica Valle del Noce - “Ciak si gira” -



Se quasi 1000 persone, venerdì 18 maggio, si sono avvicinate ai due spettacoli del saggio della Ginnastica Acrobatica Valle del Noce è segno che in Val di Sole questo sport sta facendo proprio parlare di sé e che questo è diventato un appuntamento molto atteso.

Sullo splendido palcoscenico del teatro di Dimaro, con il tema “le colonne sonore dei film”, oltre 200 ginnasti dai 4 ai 16 anni provenienti da tutta la valle e anche oltre, hanno presentato le loro esibizioni, interpretando in modo impeccabile le coreografie pensate e realizzate dagli insegnanti.

Un lavoro incredibile, di tutto lo staff per portare sul palco la migliore espressione del-

la ginnastica artistica combinata con effetti speciali di luci, video, musiche che con l'aiuto della tecnologia (grazie al supporto del Progetto Giovani) hanno emozionato tutto lo straripante pubblico.

Il saggio è sempre una grande festa, il momento conclusivo di un anno di allenamenti, di un percorso che non vuole essere solo ginnastica, con le sue regole e indispensabile disciplina, ma anche un modo per conoscersi, stringere nuove amicizie e crescere insieme nello sport.

Quindi questa grande soddisfazione si aggiunge a quella delle gare appena concluse che vede nel settore gare Ginnastica per Tutti, classificati per i nazionali di Pesaro a giugno oltre 20 atleti.

Tutto ciò grazie a una combinazione speciale di tecnici professionali, qualificati e preparati, - punto di forza e vanto della associazione - che hanno la grande capacità di sapere non solo insegnare la ginnastica ma anche di appassionare e coinvolgere i ragazzi, e di uno staff dirigenziale affiatato- guidato da Patrizia Cristofori - dotato di capacità organizzative esemplari supportato da volontari (mamme e papà) che ogni anno diventano sempre di più e sempre più importanti.

Il cammino dell'associazione prosegue alla volta di nuovi traguardi, senza mai perdere di vista il tesoro più importante che possiede : **i propri allievi**; grazie al sostegno inamancabile delle istituzioni: Comune di Mezzana, Dimaro, Vermiglio e Rabbi e la Cassa Rurale Alta Val di Sole e Peio, Cassa Rurale di Rabbi e Caldes e dello sponsor Vergher Sport.

"Dulcis in fundo" la Ginnastica Acrobatica ha avuto l'onore di avere presenti in sala le telecamere del neo nato Tg di Valle promosso dalla Comunità della Valle di Sole.

CAPITOLO GARE 2012: lo spirito che accompagna l'Associazione Ginnastica Acrobatica Valle del Noce è da sempre la stessa: avvicinare alla competizione gli atleti con il giusto spirito sportivo senza sconfinare mai nell'agonismo puro.

Aderisce al circuito gare - della Federazione Ginnastica Italiana - denominato **GPT** - Ginnastica per Tutti - che permette davvero a tutti di provare l'emozione della competizione dai + piccoli ai + grandi; un mix ideale tra **prestazione e divertimento**.



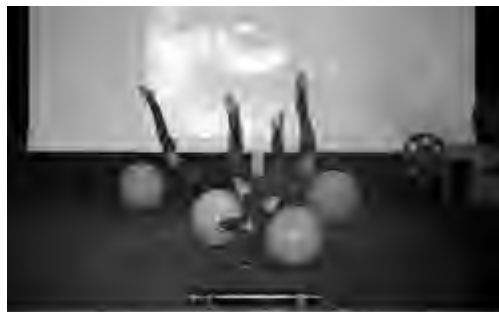

La associazione ha preso parte a tutte le gare della sezione Gpt, portando oltre 70 atleti. Per la prima volta ha preso parte con una squadra alla serie D- la gara più difficile che rappresenta l'anticamera dell'agonismo classificandosi al 9 posto assoluto.

A fine stagione il bilancio è davvero sorprendente: in quest'anno sportivo l'associazione ha conquistato a livello regionale nella sezione GPT il maggior numero di podi, (1° ASSOCIAZIONE DEL TRENTINO NELLE GARE GPT) salendo molto spesso sui gradini più alti del podio e conquistando 2 ori e un argento alla prestigiosa gara di Coppa Italia laureando così molti campioni trentini tra i propri ginnasti.

In sintesi nelle varie categorie e specialità:

N° 10 MEDAGLIE ORO

N° 13 MEDAGLIE ARGENTO

N° 2 MEDAGLIE BRONZO

Campus agosto 2012 – gemellaggio con Fermo 85 Marche.

Quest'anno la Ginnastica Acrobatica Valle Del Noce ha deciso di promuovere un gemellaggio con una società marchigiana - GINNASTICA FERMO 85 - molto forte nell'ambito della ginnastica artistica (serie A2 sia maschile che femminile). In agosto saliranno in val di Sole atleti molto forti e tecnici marchigiani molto preparati per partecipare al campus estivo organizzato dall'Associazione solandra e questa sarà un'ottima occasione di crescita e di confronto.

Il gemellaggio prevede di ospitare le ginnaste marchigiane presso le famiglie della associazione e il prossimo anno, agosto 2013, queste ricambieranno ospitando le ginnaste trentine nelle marche. Quindi non solo ginnastica ma anche importanti momenti di socializzazione, aggregazione e divertimento con giovani di altre realtà all'insegna del crescere insieme con lo sport e perché no anche un po' di promozione turistica.



Alziamoci in quota

GRUPPO
ALPINI MEZZANA



Sicuramente tra la varie attività e consuete feste e sagre che il gruppo alpini di Mezzana proporrà in questo ricco 2012, spicca su tutto un importante ed ambizioso progetto. Già da qualche anno all'interno del gruppo girava un'idea particolare, quella che l'associazione alpini si facesse promotrice del recupero di un edificio adibito come bivacco in quota nella zona sopra "val del Malghet" lato Ortisè (Spero si capisca).

Dopo anni finalmente, grazie al lavoro del gruppo alpini ed in particolare del nostro membro Mario Pasquali, al grandissimo supporto e disponibilità della giunta comunale, da idea siamo passati ai fatti, ed arrivati a giugno possiamo dire che l'inizio dei lavori sarà imminente. Ovviamente però l'iter burocratico, con la relativa elaborazione del progetto e domande non è stato breve.

Tutto è partito la primavera dell'anno scorso quando durante una riunione del direttivo del gruppo alpini è stato proposto di concentrare l'attenzione non più sul bivacco del "Malghet" ma su un altro rudere ormai abbandonato in una posizione molto più comoda, a mio personale parere molto più bella, ma soprattutto molto più facile da raggiungere, ovvero la baracca utilizzata anni fa dai pastori, posizionata sotto il lago di Ortisè facilmente raggiungibile anche con un fuoristrada dalla stradina che parte dall'ultimo tornante che porta alla malga Bronzolo. La proposta è stata accolta con entusiasmo sia da parte del gruppo Alpini che da parte dell'amministrazione comunale che subito si è resa disponibile ad elaborare una soluzione, che in seguito è stata ideata a grandi linee in questo modo. Il gruppo alpini avrà il compito di elaborare e portare avanti il progetto di ristrutturazione, avrà il compito di eseguire materialmente i lavori fornendo manodopera e materiale e sarà gestore ed utilizzatore dell'edificio, il comune di Mezzana avrà sempre la proprietà dell'edificio e stanzierà (anzi ha già messo a bilancio) un budget di fondi che coprirà nella quasi totalità il materiale e le spese di realizzazione. Il progetto è stato affidato allo studio tecnico associato Carlo e Renato Podetti, che, in seguito a diversi sopralluoghi elaborando nell'ambito del possibile le nostre proposte hanno portato avanti i vari elaborati che sono passati al parere della forestale, tutela paesaggistica, Comunità di Valle, commissione edilizia Comunale per fortuna senza problemi.

Ed ora tocca a noi, tutto è pronto basta partire, l'entusiasmo e la voglia di fare c'è, tante persone si sono rese disponibili a contribuire e dare la loro disponibilità e di questo ne siamo immensamente contenti, perché gli impegni sono comunque tanti a partire dalla sagra di Roncio del 10 giugno, la festa Alpina con raduno dei gruppi folk il 7-8 luglio, le cort estive e così via e portare avanti un progetto così importante, che valorizza in



prospetto sud

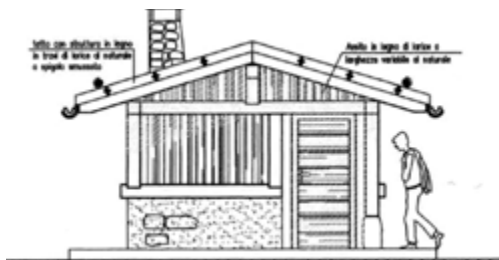

prospetto ovest

qualche modo il nostro territorio, recuperando un edificio rurale ormai abbandonato in una posizione stupenda arricchendo di un qualcosa la comunità, ogni aiuto è ben accetto. **Vi aspettiamo dunque numerosi alla festa d'inaugurazione del BAIT DEI ALPINI a settembre!!!**

Ce la faremo??? Sicuro, sen alpini!

Andrea Eccher

Mezzana Eventi, un anno di attività



Forse vi sarà capitato di vedere ancora il nostro logo o di avere partecipato a una delle iniziative che abbiamo messo in campo nel corso dell'anno passato, altrimenti cogliamo l'occasione per presentarci. Abbiamo appena concluso un anno di collaborazione tra noi, e in sede di consuntivo, ci siamo trovati d'accordo sul fatto di fare un piccolo riassunto di quanto fatto, nell'ottica di migliorarci e in secondo luogo di ringraziare chi ha collaborato nel rendere possibile quanto realizzato. All'inizio della stagione invernale passata abbiamo deciso di passare dalle solite chiacchiere da bar (non si fa mai niente a Mezzana, non c'è nulla da fare la sera se non chiudersi in casa davanti alla televisione ecc..) a tradurre in pratica alcuni progetti impegnandoci in prima persona e mettendoci le idee, il tempo e la voglia. Siamo partiti con l'organizzazione della **Festa di Carnevale** per i più piccoli. In collaborazione con l'assessorato competente abbiamo organizzato una festa in maschera con animazione e spuntino. Giovani e genitori hanno approfittato volentieri del nutella party e hanno assistito allo spettacolo con i palloncini dei nostri clown Max, Andrea e David.

Sull'onda del successo del primo esperimento e forti di un'esperienza maturata all'interno del consorzio turistico abbiamo riproposto la **Solvin** manifestazione eno-gastronomica dedicata agli appassionati del buon vino. A fronte del pagamento di una piccola quota d'entrata si poteva assaggiare qualche buon bicchiere di vino e chiacchierare con i produttori per imparare a conoscere un po' meglio la filiera vitivinicola locale. Abbiamo cercato di impreziosire l'edizione con un'esperienza



Un momento della Solvin edizione 2011

rivolta agli appassionati dello spumante e in collaborazione con Saverio Visaggio del wine-bar Dolce Vita abbiamo organizzato la verticale di Giulio Ferrari (importante degustazione di varie annate mai proposta in Val di Sole guidati da Ferrari in persona)

Un momento della Solvin edizione 2011

Dopo questa fredda ma bella e intensa giornata di maggio abbiamo puntato decisi all'organizzazione di una **festa campestre** stile parco-giochi, alle quali eravamo abituati a partecipare qualche anno fa. Abbiamo cercato una location adatta e dopo alcune alternative difficilmente realizzabili abbiamo deciso per piazzetta Benvenuti. La partecipazione ci ha dato ragione, nonostante un sabato sera bello fresco, il menu a base di porchetta e accompagnato dalla birra cruda a caduta (con boccali in ceramica) hanno riscosso parecchio successo tra gli intervenuti.

Poi è arrivata l'estate e la pazza idea del nostro Freddy J e Stablum Max di portare un grande evento musicale rivolto a tutti i giovani della valle di Sole. Come Mezzana Eventi abbiamo richiesto la collaborazione a tutti i gruppi di volontari della valle di Sole per promuovere tre serate con esibizione di Dj sia locali che famosi a livello internazionale. La risposta positiva della maggior parte dei gruppi giovani della valle ha fatto partire l'organizzazione del **NGP New Generation Party** che si è



svolto il 23/24/25 settembre a Daolasa. Il bilancio della prima edizione è sicuramente positivo nei numeri, nella partecipazione e nell'entusiasmo dei partecipanti (sia organizzatori che spettatori).

Molto divertente per tutti i bimbi di elementari e asilo la Mezzana e20 in collaborazione con l'assessore Patrizia Critofori e alcune mamme si è organizzato una piccola festa di Natale. Dopo la bellissima recita natalizia con costumi splendidi si è passati a un piccolo buffet con the caldo e panettone per tutti, ma soprattutto la sorpresa... **BABBO NATALE IN SLITTATRINATA DA CAVALLI** ha fatto capolino e tutti i bimbi hanno ricevuto un piccolo dono. La slitta di Babbo Natale si è inoltre resa disponibile per un giro dedicato ai più piccoli. Ci teniamo a ringraziare il sign. Redolfi Gianni, anche se non era presente, era il più presente! (spero abbiate capito).

In conclusione dopo questa sommaria elencazione del nostro operato nel corso del primo anno di vita ci tenevamo in primo luogo a ringraziare tutti i volontari che ci hanno aiutato a vario titolo nell'organizzazione di tutte le manifestazioni, è sicuramente grazie al tempo e agli sforzi di tutti loro se siamo riusciti a portare a termine quanto ci eravamo prefissati. Speriamo in futuro di poterci avvalere anche della collaborazione di nuove forze perché le nostre porte sono sempre aperte e più siamo meglio stiamo. In ultima istanza approfittiamo dello spazio concesso da "La Finestra" per ringraziare tutte le aziende che hanno creduto nella bontà delle nostre iniziative e il Comune di Mezzana per l'appoggio logistico e la fornitura di tutte le attrezzature necessarie per l'organizzazione degli eventi.

Per il 2012 siamo ripartiti con entusiasmo e rafforzati dall'entrata nella compagine sociale di molti giovani di Mezzana. Il direttivo attuale supera i 15 soci e sono altrettanti i soci sostenitori che hanno dato la loro adesione per creare le varie manifestazioni. Dopo avere riproposto (con la preziosa collaborazione del Comune di Mezzana) la festa di carnevale con la sfilata dei carri allegorici abbiamo steso un programma per le manifestazioni di quest'estate:

1. Il Torneo di calcio saponato per il week-end del **14/15 luglio** presso il Palazzetto di Mezzana.
2. Il Torneo di Calciotto le cui date sono ancora da stabilire, ma si presume saranno tra fine giugno/inizio luglio (Palazzetto).
3. La manifestazione enogastronomica Solvin per il **10 agosto** in Piazzetta Benvenuti: con alcune interessanti novità tutte da scoprire!
4. Il pranzo di Ferragosto a Marilleva 1400 nel prato antistante la Scuola di sci al **15 Agosto**.
5. La attesissima seconda edizione del New Generation Party in collaborazione con i gruppi giovani di Rabbi, Malè, Dimaro, Commezzadura, Vermiglio e Cogolo per il **21/22/23 Settembre** a Daolasa.

Massimiliano Stablum

...dalla Scuola

Progetto libri anno scolastico 2011-2012

Marta, la bibliotecaria del Punto Lettura di Mezzana, ha proposto alla nostra scuola la lettura di tre libri:

"Matteo e Ronya nel Parco Nazionale dello Stelvio" di Lara Zavatteri, per le classi Prima e Seconda;

"Reset" di Lara Zavatteri per la classe quinta;

"Un drago per la principessa" di Cinzia Mantelli, per le classi terza e quarta.

I libri letti in classe e anche autonomamente, hanno dato origine a diverse elaborazioni per approfondirne gli argomenti e comprenderne il messaggio comunicativo.

Il percorso didattico sui libri si è concluso con l'incontro tra i bambini e le autrici delle storie entrambe originarie della nostra valle.

L'incontro con la scrittrice Cinzia Mantelli ha avuto luogo presso il teatro di Dimaro ed

è stato un momento emozionante e coinvolgente che ha dato l'occasione agli alunni di presentare il risultato della loro attività laboratoriale svolta in classe.

Dopo aver letto le sue belle storie, i bambini hanno inventato una fiaba, mescolando insieme e facendo rivivere i personaggi del suo libro. Insomma, hanno creato una ... macedonia di fiabe!

L'incontro con la scrittrice Lara Zavatteri si è svolto presso il Punto Lettura di Mezzana e ha riservato, soprattutto ai più piccoli, la sorpresa di scoprire dal discorso introduttivo di Marta, che l'autrice del libro abita proprio a Mezzana. Si è subito instaurato un rapporto amichevole che ha permesso di conoscere con semplicità i segreti e le curiosità che stanno dietro al lavoro della scrittura di un libro.

I più piccoli hanno presentato a Lara le loro interpretazioni pittoriche elaborate dopo la lettura della storia fantastica di Matteo e Ronya.

Anche i bambini della classe quinta hanno incontrato Lara Zavatteri per scoprire con Lei i retroscena del libro "Reset".

L'autrice ha spiegato che la scelta di scrivere un libro nel quale viene narrata la storia di tre famiglie di Mezzana deriva proprio dal grande affetto che nutre verso il proprio paese, la sua storia, e le sue tradizioni.

I ragazzi hanno posto domande riguardanti la storia narrata nel libro ma anche altre inerenti le motivazioni che spingono un autore a scrivere di vari argomenti.

I ragazzi sono stati colpiti dal fatto che Lara sentisse il bisogno di scrivere fin dalle elementari e che scrivesse le sue storie su un apposito quaderno. Nonostante le sue resistenze, hanno convinto Lara a leggere uno di quei racconti.

A conclusione dell'incontro hanno sfogliato con Lara gli album delle fotografie d'epoca nelle quali sono ritratti alcuni dei personaggi, realmente esistiti, del libro.

Gli elaborati degli alunni, nei quali è riassunta la storia narrata nel libro, riportano anche diverse considerazioni personali dei ragazzi.

Tutti i lavori elaborati dalle classi vengono lasciati a Marta e saranno esposti e visionabili in biblioteca.





La Casa sull'Albero



Perchè la tagesmutter?

A Mezzana partirà dall'estate 2012 il **nuovo nido familiare servizio di Tagesmutter "Il giardino del sole"** nel locale al piano terra sotto la Scuola Materna. Sarà gestito dalla accreditata Società Cooperativa La Casa sull'albero di Trento. La Tagesmutter è a supporto delle famiglie residenti in tutta la valle che hanno la necessità per i loro bambini, di un servizio educativo elastico e flessibile e quindi adattabile alle diverse esigenze personali e lavorative (lavoro stagionale, giorni festivi, periodo natalizio, estivo, ecc...). Il servizio di Tagesmutter è svolto da **personale specializzato e qualificato**, copre una fascia di età ampia che va dai 3 mesi anche fino ai 12 anni e può essere sviluppato in tutti i giorni e in tutti i mesi dell'anno con un **massimo di 5 bambini** nella stessa fascia oraria. Si precisa che la fascia di età che va dai **3 mesi ai 3 anni** (individuata dalla legge provinciale come la più bisognosa) beneficia, a seconda dell'Icef, dei contributi provinciali che vanno a parziale copertura del costo sostenuto a cui si sommano eventuali contributi del proprio comune di residenza; oltre tale età è possibile utilizzare solo i Buoni di Servizio.

Sono disponibili presso il Comune di Mezzana i moduli per manifestazione di interesse/iscrizione, che dovranno essere compilati e riconsegnati presso il Comune di Mezzana stesso, ciò è indispensabile per potere rilevare, pianificare e organizzare il servizio a seconda delle vostre esigenze.

Che strani

*Ades che son veclo gai strani;
Strani da tut quel che no ghe pu
Strani dai cospì, da le peze sul cul
Dala supa brusada, da l'acqua tonia
Gai strani dal croz de mezdi'
Dal sas del bochina gai strani
Pu de tut dal malghet
Gai strani da mont
Dal senter del grasel
Da pra cort-dai sosasi, gai strani;
Gai strani perche' a vardar su
Senti strengerse el cor
A pensar che doman
No sarai pu bon de nar su.*

Carlo de l'Ardito Zorzin

*La Redazione
de "La Finestra
su Mezzana"
augura a tutti
**Buona
Estate!!***

